



## **Δρ Δημήτριος Ν. Γκέλης**

Ιατρός, Οδοντίατρος, [dr@nigelis.com](mailto:dr@nigelis.com), Διδάκτωρ του Πανεπιστημίου Αθηνών, Ιατρικός εμπυχο

[www.gelis.gr](http://www.gelis.gr),

[www.gkelanto.gr](http://www.gkelanto.gr),

[www.allergopedia.gr](http://www.allergopedia.gr),

[www.orlpedia.gr](http://www.orlpedia.gr)

[www.gkelikosagiorgitko.gr](http://www.gkelikosagiorgitko.gr), [www.gkelismedicallexicon.gr](http://www.gkelismedicallexicon.gr)    [www.curcumin.gr](http://www.curcumin.gr)    [d3gkelin.gr](http://d3gkelin.gr)  
[www.pharmagel.gr](http://www.pharmagel.gr)

ΙΔΙΑΙΤΕΡΑ ΕΝΔΙΑΦΕΡΟΝΤΑ:ΩΡΛ Αλλεργία, Εμβοές αυτιών, κακοσμία στόματος, Ροχαλητό, Βαρηκοί

Προληπτική Ιατρική, Ιατρική Διατροφολογία, Συμπληρωματική Ιατρική, Περιβαλλοντική Ιατρική, Κόκ

Η ετυμολογία της λέξης **επίσταξη** προέρχεται από το Αρχαίο Ελληνικό ρήμα επιστάζειν [επί + στάζειν (πέφτω σε σταγόνες)], που σημαίνει μικρή αιμορραγία στη μύτη. Στην Ελληνική ιατρική ορολογία **ρινορραγία** σημαίνει μεγάλη αιμορραγία στη μύτη, ενώ στη διεθνή ιατρική ορολογία η επίσταξη είναι συνώνυμη με τη ρινορραγία.

Ρινορραγία ή επίσταξη χαρακτηρίζεται η απώλεια αίματος από ένα ή περισσότερα αγγεία της ρινός, το οποίο οφείλεται είτε σε τοπική βλάβη, είτε αποτελεί σύμπτωμα κάποιας άλλης γενικότερης νόσου. Όταν η αιμορραγία είναι ήπια μιλάμε για **επίσταξη**. Όταν η αιμορραγία είναι μεγάλη μιλάμε για **ρινορραγία**.

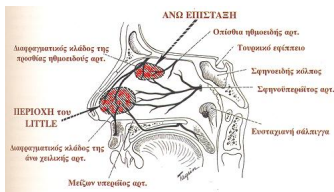

**Εικ. 1. Περιοχή του Little.**

Αυτή είναι η συνηθέστερη περιοχή που γίνεται επίσταξη.

## **ΡΙΝΟΡΡΑΓΙΑ Ή ΕΠΙΣΤΑΞΗ©**

Συντάχθηκε απο τον/την Δρ Δημήτριος Ν. Γκέλης, Ιατρός, Οδοντίατρος, Ωτορινολαρυγγολόγος, Διδάκτωρ  
Πανεπιστημίου Αθηνών - Τελευταία Ενημέρωση Δευτέρα, 08 Ιανουάριος 2018 10:00

---

Οι όροι λοιπόν αυτοί χρησιμοποιούνται εναλλακτικά και έχουν την ίδια έννοια. Όταν η επίσταξη είναι μικρή οφείλεται σε ρήξη μικρών αγγείων που εντοπίζονται πάνω στην πρόσθια περιοχή του βλεννογόνου της χόνδρινης μοίρας του ρινικού διαφράγματος και είναι μια κατάσταση αυτοπεριοριζόμενη ή αντιμετωπίζεται εύκολα από το γενικό γιατρό ή σε πολλές περιπτώσεις από τον ωτορινολαρυγγολόγο **[Εικ. 1]**.

Εφόσον η επίσταξη προέρχεται από την πρόσθια μοίρα του διαφράγματος, ο ίδιος ο πάσχων μπορεί να την σταματήσει πιέζοντας το πτρύγιο της μύτης του από την πλευρά που τρέχει το αίμα, πάνω στο βλεννογόνο του διαφράγματος, όπου υπάρχει το σημείο της αιμορραγίας **[Εικ. 3 και 4]**.

Συνήθως η μικρή επίσταξη οφείλεται σε τραυματισμούς που κάνει ο πάσχων βάζοντας το νύχι του δακτύλου του και προσπαθώντας να καθαρίσει τη μύτη του **[Περιοχή του Little]**. Άλλοτε πάλι η επίσταξη προκαλείται χωρίς προσπάθεια, καθώς ο πάσχων πιάνει τη μύτη του ή καθώς πλένει το πρόσωπό του.

Σ'αυτές τις περιπτώσεις συνήθως υπάρχει κάποιος **κιρσός επιφανειακής φλέβας**, η εύκολη ρήξη του οποίου συνοδεύεται από αιμορραγία. Η άσκηση πίεσης στο αγγείο που αιμορραγεί, επί 6 λεπτά σταματάει συνήθως την αιμορραγία. Αυτό όμως δεν παρεμποδίζει την επανάληψή της σε ανύποπτο χρόνο **[Εικ. 4]**.

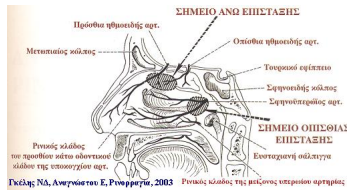

Εικ. 2. Το σημείο της οπίσθιας αιμορραγίας (οπίσθια αιμορραγία) ως πρώτη βοήθεια από ωτορινολαρυγγολόγο

Η ρήξη αγγείου στην οπίσθια περιοχή του διαφράγματος συνήθως συνοδεύεται από πολύ έντονη ρινορραγία, διότι έχει ρηχθεί αγγείο μεγαλύτερης διαμέτρου, που τροφοδοτεί το βλεννογόνο του ρινικού διαφράγματος. Ο το αίμα της ρινορραγίας είναι άφθονο και το καταπίνει ο ασθενής, προκαλώντας πανικό στον ίδιο και τους συγγενείς του. Ο ασθενής με οπίσθια ρινορραγία συνιστάται να παραμένει καθιστός και με σκυφτό το κεφάλι, ουτως ώστε το αίμα να ρέει από τη μύτη και να μην κυλάει προς το ρινοφάρυγγα και το φάρυγγα, μεχρις ότου του χορηγηθούν οι πρώτες βοήθειες.

Ο ασθενής με οπίσθια ρινορραγία πρέπει να αντιμετωπίζεται άμεσα και γρήγορα, αν και τις περισσότερες φορές η αιμορραγία σταματάει μόνη της, αφού ο ασθενής έχει χάσει αρκετή ποσότητα αίματος. Η ανακοπή της οπίσθιας ρινορραγίας πολλές φορές είναι παραπλανητική, διότι η ρινορραγία μπορεί να επαναληφθεί μετά από παρέλευση λίγου χρόνου.

Η οπίσθια ρινορραγία αποτελεί ένδειξη αντιμετώπισης της από ωτορινολαρυγγολόγο. Μια οπίσθια ρινορραγία που φθάνει στον ωτορινολαρυγγολόγο αντιμετωπίζεται αμέσως με οπίσθιο και πρόσθιο πωματισμό με οποιοδήποτε μέσο έχει ο ωτορινολαρυγγολόγος στα χέρια του.

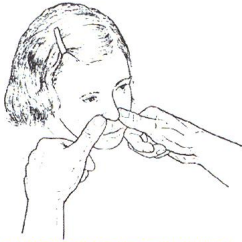

Εικ. 3. Μια απλή πρόσθα επίσταξη μπορεί να ελεγχθεί πιέζοντας τον περιμετρικό χόνδρο της πτέρυγας της μύτης που απομακρύνει με την κεντρική γωνία προς τα εμπρός και κάτω. Ο τρόπος αυτός είναι αποτυλιγματικός, αλλά όχι πάντοτε βραχυκαταμά ριθόςος 500 π.λ.]

Πολλές φορές η οπίσθια επίσταξη είναι ιδιοπαθής, δηλαδή προκαλείται χωρίς εμφανή αιτία. Η ρινορραγία μπορεί να εκδηλωθεί σε όλες τις ηλικίες.

Το κλινικό φάσμα της ρινορραγίας μπορεί να κυμαίνεται από τη μικρή εξαγγείωση αίματος μέχρι την αιμορραγία που μπορεί να καταλήξει σπανιότατα στο μοιραίο.

Μια σοβαρή ρινορραγία μπορεί να απειλήσει τη ζωή του πάσχοντος και να βάλει σε δύσκολη θέση ακόμη και τον πιο έμπειρο και επιδέξιο ωτορινολαρυγγολόγο. Περίπου το 60% του ενήλικου πληθυσμού αναφέρει τουλάχιστον ένα επεισόδιο επίσταξης κατά τη διάρκεια της ζωής του.

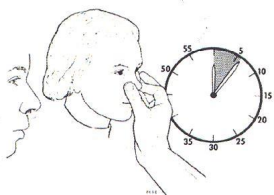

Εικ.4. Η τοποθέτηση τομπόσιου βάρβακος ή γάζας στη ρινική κοιλότητα που απομακρύνει και η σφραγισή συνεχούς πίεσης με τον αντίχειρα και το δάκτυλο στα πτερόγια της μύτης (επί 6 λεπτά συνήθως) σταματάει μια πρόσθα μικρή επίσταξη

Επειδή η αιμάτωση του ρινικού βλεννογόνου τελικά προέρχεται από τις καρωτίδες, μια **οξεία μαζική επίσταξη**

είναι δυνητικά σοβαρό πρόβλημα. Μια ξαφνική μαζική επίσταξη μπορεί να καταλήξει στο μοιραίο και αποτελεί μια από τις φοβερότερες επιπλοκές μετά από ακτινοθεραπεία ασθενών με καρκίνο της κεφαλής και του τραχήλου

[2]

Στον ασθενή με επίσταξη πάντοτε μετράται η **αρτηριακή του πίεση**, καθώς οι επίμονες υπερτάσεις εκδηλώνονται συχνά με κεφαλαλγία (22%), επίσταξη (17%), λιποθυμία και λιποθυμίαψυχοκινητική διέγερση (10%), ενώ οι επείγουσες υπερτασικές κρίσεις (emergencies) συχνά εκδηλώνονται με θωρακικό άλγος (27%), δύσπνοια (22%) και νευρολογικό έλλειμμα (21%)

[3]

. Στους ασθενείς με έντονη και υποτροπιάζουσα επίσταξη πρέπει να γίνεται προσεκτικός αιματολογικός έλεγχος, να ερευνάται αν παίρνει φάρμακα ή συμπληρώματα διατροφής που τροποποιούν την πήκτικότητα του αίματος ή πάσχει από κάποια συστηματική νόσο (π.χ. διαβήτης).

# ΡΙΝΟΡΡΑΓΙΑ Ή ΕΠΙΣΤΑΞΗ©

Συντάχθηκε απο τον/την Δρ Δημήτριος Ν. Γκέλης, Ιατρός, Οδοντίατρος, Ωτορινολαρυγγολόγος, Διδάκτωρ Πανεπιστημίου Αθηνών - Τελευταία Ενημέρωση Δευτέρα, 08 Ιανουάριος 2018 10:00



α. Γιατί η Κερατοειδή είναι ασηκτατική; διότι αποτελείται από κερατίνη, η οποία αποτελείται από κερατίνες Redfield

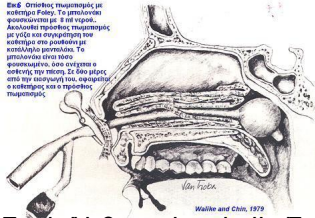

Περσσότερα, δεσ: [D3-Gkelin drops](#)



## ΡΙΝΟΡΡΑΓΙΑ Ή ΕΠΙΣΤΑΞΗ©

Συντάχθηκε απο τον/την Δρ Δημήτριος Ν. Γκέλης, Ιατρός, Οδοντίατρος, Ωτορινολαρυγγολόγος, Διδάκτωρ Πανεπιστημίου Αθηνών - Τελευταία Ενημέρωση Δευτέρα, 08 Ιανουάριος 2018 10:00



Copyright © 2018 by Dr. Dimitrios N. Gkellis, MD, PhD, DSc, Otolaryngologist, Professor in a patient education program, University of Athens, Greece. All rights reserved. No part of this publication may be reproduced, stored in a retrieval system, or transmitted, in any form or by any means, electronic, mechanical, photocopying, recording, or by any information storage and retrieval system, without the prior written permission of the author. Copyright © 2018 by Dr. Dimitrios N. Gkellis, MD, PhD, DSc, Otolaryngologist, Professor in a patient education program, University of Athens, Greece. All rights reserved. No part of this publication may be reproduced, stored in a retrieval system, or transmitted, in any form or by any means, electronic, mechanical, photocopying, recording, or by any information storage and retrieval system, without the prior written permission of the author.